



MINISTÉRIO DAS RELAÇÕES EXTERIORES

COMISSÃO MIXTA BRASILEIRO-BRITÂNICA DEMARCADORA DE LIMITES



MARCOS DE REFERÊNCIA NO RIO MAHÚ (IRENG)
BEACONS ON THE IRENG OR MAHÚ RIVER

BG8/BI, BG9/B2, BG10/B3.
BG11/B4, BG12/B5.

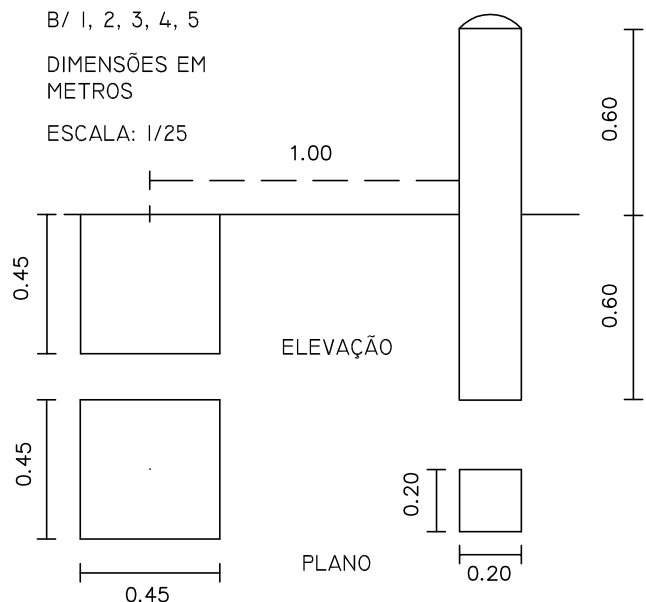

CONSTRUÇÃO: Os cubos enterrados nos marcos de referência B/1, 2, 3, 4 e 5 tem gravada a letra " B " em cima do número do marco. No B/1 o pilar tem gravada a letra " B " sobre o número 1, na face que defronta o cubo enterrado. No B/2 o pilar tem gravada a letra " B " sobre o número 2, a data 21/03/1931 e as letras " C. B. C. F. S. N. ", e leva o escudo com as Armas da República Brasileira, em alto relevo, por cima. Tem embutido no centro do cubo enterrado um prego de cobre.

Em B/3, 4 e 5 o pilar tem gravada a letra " B " sobre o número do marco, e leva o Escudo das Armas da República Brasileira, em alto relevo, na face voltada para o rio.
Os marcos BG/8, 9 10, 11 e 12 tem gravadas as letras " BG " sobre o número do marco. Tem embutido no centro um prego de cobre gravado do mesmo modo.
Os pilares também tem gravadas as letras " BG " sobre o número do marco.

SITUAÇÃO DO MARCO: MARCO BG 8/B 1 - O marco de referência BG/8 está na margem esquerda do Mahú, mais ou menos a 500 metros abaixo da fazenda de " Sunny-Side ", e o marco de referência B/1 se acha na margem oposta. O rio corre desse ponto numa direção geral (SW), com o curso muito tortuoso, cerca de 46 quilômetros até a junção dos rios Mahú e Tacutú assinaladas pelos marcos de referência brasileiros N° 2 e pelo britânico BG/1.

MARCO BG9/B 2 - O marco de referência BG/9 está situado na margem esquerda do Mahú, na base de um morro conhecido como Tapirimeping. O marco de referência B/1 se acha na margem oposta do rio. Desse ponto em diante o curso do rio é muito sinuoso. Durante 10 quilômetros aproximadamente, corre ele para (SE), e depois, para (SW), cerca de 30 quilômetros, quando se volta para (SW), mais ou menos, uns 20 quilômetros até o marco de referência BG 8/B1.

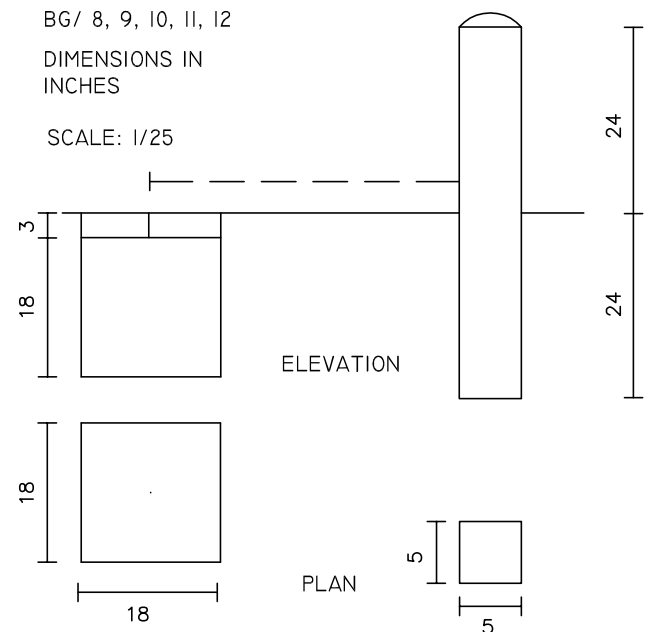

MARCO BG 10/B 3 - O marco de referência BG/10 está construído na margem esquerda do Mahú a, mais ou menos, 314 metros abaixo da boca do rio Echilebar. O marco de referência brasileiro B/3 está na margem direita, do lado oposto. O rio corre, uns 20 quilômetros, para (SW), voltando, depois para o Sul, mais ou menos, uns 25 quilômetros, até a ilha Kurewaki, onde o Talweg passa do lado (W) da ilha, que é, portanto britânica. O rio corre, em seguida para (E), tendendo para o Sul, durante cerca de 12 quilômetros até a fôz do igarapé Carabaicurú, infletindo depois para (SW), cerca de 8 quilômetros, para seguir, mais tarde, para (SE), com muitas voltas até os marcos de referência BG 9/B 2.

MARCO BG 11/B 4 - O marco de referência BG/11 está situado na margem esquerda do Mahú, mais ou menos a 120 metros abaixo da boca do igarapé Timão. O marco de referência B/4 acha-se defronte na margem direita do Mahú. Desse ponto corre o rio, numa direção (SW), aproximadamente 30 quilômetros, infletindo, depois para o Sul, cerca de 8 quilômetros; em seguida, para (E), tendendo para o Sul, mais ou menos 90 quilômetros até os marcos de referência BG 10/3, na boca do rio Echilebar. O rio corre entre cadeias de morros e terrenos acidentados, o que torna a navegação muito difícil e perigosa devido às inúmeras corredeiras e quedas.

MARCO BG 12/B 5 - O marco de referência BG/12 está situado na margem esquerda do Mahú, mais ou menos a 60 metros abaixo do rio Socobí. O marco de referência B/5 está situado na margem direita do Mahú, em frente ao marco BG/12. Daí o rio corre para (SW), através de terrenos mais ou menos planos, porém ainda bastante cobertos de florestas. Depois de aproximadamente 23 quilômetros chega-se a aldeia Ipichau, onde começam os campos abertos, à margem esquerda. Na margem direita continuam as florestas, durante mais 16 quilômetros até o igarapé Matarauhy depois do qual existem campos em ambas as margens do rio.